(日刊) 皇紀二千六百三年 昭和十八年四月四日 (日曜日) 京城日報 (市内版) (明治卅九年九月六日第三種郵便物認可) 第一萬二千七百三十一號

京城日報
朝刊
京城府太平通一丁目三十一番地 發行所 合資會社京城日報社

第五航空部隊司令行方不明

【リスボン二日同盟】シドニー來電＝西南太平洋方面聯合軍司令部は二日第五航空部隊司令、第五爆撃隊司令ブリゲン・ホワデイー・ネーミイはニューギニヤ島の作戰で行方不明になつた旨發表した

# 海鷲ルッセル島方面に進撃
# 敵四十七機撃墜
## 戰闘機群を捕捉攻撃

大本營發表（四月三日十四時）帝國海軍航空部隊は四月一日ソロモン群島ルッセル島方面に進撃、敵戰闘機群を捕捉し、その四十七機を撃墜せり、わが方の損害 自爆及び未歸還九機

## 新式戰闘機も登場
## 敵今や南太平洋に全力

【東京電話】南太平洋戰線における日米航空戰は、わが軍のガダルカナル島およびニューギニヤ島ブナよりの戰略的轉進以後逐日その樣相が熾烈化して來、アメリカは全航空勢力を擧げて連日執拗にわが基地を攻撃しつゝあり、南太平洋日米航空戰の推移こそ、印緬國境方面航空戰、或は友邦大陸よりする米機の對日空襲企圖などとともに絶對看過すべからざる重要事であるが、わが精鋭なる海鷲はこの執拗なアメリカ空軍の反撃をその都度撃碎しつゝあり、四月一日にはソロモン群島ガダルカナル島とニュージョージヤ島中間のルッセル島方面上空においてわれに倍する百乃至百十機の戰闘機群と第一次空中戰より第二次空中戰を通じて前後四時間にわたり熾烈なる空中戰を交へ、敵戰闘機實に四十七機撃墜といふ一戰場のみにおける戰果としては未曾有の赫々たる大戰果を擧げた、この日早朝ルッセル島方面に進撃したわが海鷲戰闘機隊は同島上空において待機の狀態にあつた敵グラマン戰闘機約三十機を捕捉、これと交戰二十四機を撃墜、わが方また自爆および未歸還三機の犧牲を出した、ついで來襲の敵ピー三八戰闘機、ボート・シコルスキー戰闘機約四十機、グラマン戰闘機三十乃至四十機計七十乃至八十機の敵戰闘機群を捕捉、ピー三八十機、グラマン十機、ボート・シコルスキー三機計二十三機を撃墜、わが方本空中戰において自爆および未歸還六機の犧牲を出したのである、しかしてこの大航空撃滅戰が示唆するものは

一、敵アメリカはルッセル島方面に前進空軍基地を造建せんとしてゐること

一、敵はわが戰闘機群を撃碎して爆撃機によるわが基地攻撃を容易ならしめんとしてゐること

一、新鋭戰闘機ボート・シコルスキーが出動したことは敵が南太平洋方面の空に全力を傾けてゐること

などが擧げられ、ソロモン、ニューギニヤを中心とする南太平洋日米航空戰の動きに對しては深甚なる關心を拂ふべきであると同時にアメリカの航空機大量生産の現狀の前に彼我撃墜四十七對九の比率に安易なることは嚴に戒心を要する

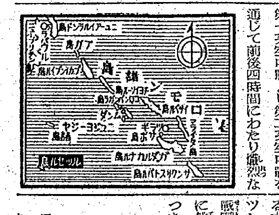

### ボート・シコルスキーの性能

【東京電話】熾烈を極める雲南、西南太平洋空中戰に參加し、わが航空部隊の好餌となつたボート・シコルスキー艦上戰闘機は同機は發動機（プラットアンドホイトニー一千八百馬力）を裝備し單葉全金屬製、ハルミルトン高速プロペラ附で性能は未發表であるが米海軍が世界最高速を自負した新鋭機で、最大時速は約六百八十キロといはれる

# ガ島で六機撃墜
（米海軍省公表）

【ブエノスアイレス二日同盟】ワシントン來電＝米國海軍省は一日次の通り發表した

日本海軍航空隊は、一日有力部隊をもつてソロモン群島ガダルカナル島に來襲、同島の西北において米國海軍航空部隊と空中戰を交へたが、右の結果米機六台は撃墜された、但し米軍の操縱者二名は救助された

# 日滿兩國相携へて最後の勝利に邁進
## 張總理 首相訪滿に感謝

【新京にて宇田本社特派員發】大東亞決戰下、超非常時の宰相として寧日なき東條首相兼陸相の滿洲國訪問は、帝國政府發表の如く滿洲國皇帝陛下の御機嫌奉伺と、滿洲國の飛躍的發展に對する慶祝に、今次大東亞戰爭に對する滿洲國の全面的協力感謝と併せて現地視察の狀況聽取、及び懇談の趣旨に出たものであるが、超非常時下、首相自らの滿洲國訪問は滿洲建國以來最初のことで、滿洲朝野を擧げて感激、極力日本に協力、戰爭完遂に挺身する覺悟を新たにしたが、滿洲四千萬の國民を率ゐて雄々しく陣頭指揮に當つてゐる張國務總理の感激は又格別なるものあり、その一端は次の對談に於いて窺はれる

問 首相訪滿の感懷如何

總理 私は今年七十三になる、東條さんは、確か六十と思ふ、私から見れば私より十も若いが、過般病氣をされた、私も病氣をした その後どうかと案じてゐたが、一日飛行場で元氣な姿で飛行機から降りられ、私の前につかつかと進まれ〝御病氣は、いかがですか〟とグツと手を握られた時、私は何とも言ひ知れぬ喜ばしさと感激に戰いた、東京でお別れしてから一年その間双方病氣をし、こゝに元氣で會はうとは思へなかつただけに、全くうれしかつた

問 東條首相訪滿の意義は

答 東條首相が今回滿洲國を訪問せられ、皇帝陛下親しく接見を賜ひ、首相は御機嫌を奉伺され十年間の發展を慶祝、大東亞戰はじまつて以來滿洲國が日本の戰爭完遂に全面的に協力しつゝあることに對し日本國民の感激と感謝を御傳へ申し上げたのであるが、一國の首相が滿洲國を訪問するといふ一事だけでも歴史的の盛事であつて誠に感謝感激にたへず、滿洲國の最大光榮とするところで、今回の滿洲訪問は日滿關係に絶大なる貢獻をするものと私は思ふ、東條首相は、さきに南京を訪問し、汪主席と會見せられ、今回中華民國に對して租界解放を行つたことは中國の民衆に大きな影響を與へた、今回の訪滿と併せ、首相の偉大なる行動には唯敬心敬意を表するものである、首相先般の南京訪問は大東亞共榮圏強化に寄與するところ極めて大である、いふまでもなく日滿兩國の間には今更小細工を要しない、要は日滿兩國が基礎となつて中華民國を强化することである、勿論汪主席は立派な人格者であることは先般の來滿に際し親しく語り合つたのでよくわかる、汪氏も亦滿洲國を親しく見て支那の再建に努力してゐるから、口に英米を唱へながら中國を米英に賣つて自己保全に汲々としてゐる蔣介石はいづれ自滅の運命にある、それは支那の民衆がよく日本の大東亞戰爭を理解し、覺醒しつゝある實情を見て明かである、日滿支三國の提携がなければ、東亞の安定を期することは困難であるが、その共榮圏確立に身を以て當られる東條首相の勇氣と迫力と實行力には東亞全體が絶大なる感謝の意を表してよいと思ふ

問 特に滿洲國に對して要望はなかつたか

總理 滿洲國は今更日本に對して援助するなどといふ言葉はあり得ない、滿洲國も今大東亞戰爭の眞最中である、そのことは一昨年十二月八日皇帝陛下が宣せ給へる詔書に明瞭である、我々自體が戰つてゐるのである、建國日尚淺いが四千萬國民は一丸となつて終始不敗の信念を以て總ゆる困難を克服し完勝へ一路に邁進してゐるのだ

○○島奇襲攻撃の戰果を報告する海鷲の勇士 南太平洋にて（三枝海軍報道班員撮影）（海軍省許可濟第一〇二號）＝電送

# 商船百卅八隻撃沈
## 獨潜艦記録的大戰果

【ベルリン二日同盟】總統大本營の發表によれば、獨軍は三月中に反樞軸商船百四十九隻、九十二萬六千六百トンを撃沈したといはれる、うち潜水艦の戰果は百卅八隻八十五萬一千六百トンを示してゐる、去る十一月反樞軸軍が佛領北アフリカ植民地に上陸した際には獨潜水艦は反樞軸商船九十五萬五千二百トンを撃沈してゐるが、右戰果を特殊事情にもとづく例外とすれば、三月において獨潜水艦隊は通商破壊戰に開戰以來の新記録を樹立したわけである、獨軍筋では潜水艦隊の活動が增大した理由として次の諸事實を擧げてゐる

一、潜水艦の隻數が增大した以外に潜水艦の性能が改善され乘組員が一層熟練するに至つた

一、潜水艦司令部で潜水艦の監視を區分し、各所屬艦隊に割當てることにした結果能力が上つたと

今後夏季に向ふとともに基礎的條件は潜水艦に有利になり、まだ英本國ならびにチュニジヤ戰線に對する補給路たる大西洋ならびに地中海に於ては護送船團の往來が活潑化するわけだからデニッツ元帥の指揮下に獨潜水艦の活躍はいよいよ期待して見るべきものがある

【ベルリン二日同盟】總統大本營二日正午發表

一、赤軍はラドガ湖南方地區において數回にわたり獨軍守備線に對し砲撃を加へたが、いづれも獨軍の果敢な反撃によつて撃退された

その他では東部戰線の全線にわたり局地的戰闘が行はれたに過ぎなかつた

一、三月中に赤軍が喪失した飛行機は一千二百六十七機に達したが、このうち一千二十八機は空中戰において、百四十三機は高射砲隊により、殘りは地上部隊により撃墜されたものである

一、反樞軸軍は中部ならびに南部地區の數ケ所で攻撃に出たが、樞軸軍はこれを撃退した

一、獨空軍はチュニジヤならびにクレタ島方面の空中戰で敵機十機を撃墜

一、敵機は西部占領地區に對し盲爆撃を行つたが、空中戰ならびに地上砲火により四機を喪失した

## 冬季反攻終了
### ソ聯情報局發表

【モスコー二日同盟】ソ聯情報局は二日特別公報をもつて『冬季反攻は三月卅一日をもつて終了した』旨發表した

### 數字は躍る
## 米明年度の造船計畫發表

【ブエノスアイレス二日同盟】ワシントン來電＝相次ぐ敗戰に焦慮する米國はしきりに『數字の魔術』を弄し自國民ならびに與國を眩惑せんとしてゐるが海事委員會は明年度造船計畫を次の通り發表した

舊型（リバーテイ）船六九〇隻
改良型（リバーテイ）船一〇三六隻、（C一）鋼鐵製貨物船二隻、（C一）コンクリート船三三隻、（C三）一萬二千トン級商船二四隻、（C四）大型貨物船四隻、（T二）油送船七六隻（T三）油送船五隻、溶接油送船八隻、（B七）規格大型コンクリート船七七隻、一九三フィート公海洋曳船八隻、（B四）曳船七一隻、航空母艦三六隻

【ブエノスアイレス一日同盟】最近到着した米紙によれば、米國船舶局長リフケツンベツクは二月十八日昨年度における米國の造船につき左の通り言明してゐる、船舶局は昨年中に船舶七百十九隻を登録したが、これは約八百萬トンを輸送する能力をもつものである 内譯つぎの通りである

リバーテイ船五九七隻（うち五十五隻は英國向け）C一、C二、C三、各型貨物船五十隻、貨物船十一隻、油槽船六十一隻、合計重量トン數九十八萬二千三百八十一トン

以上の數字は去る一月海事委員會委員長エモリー・ランドの發表した生産數より少い、すなはちランドの言明によれば、總數七百四十六隻が引渡し濟みとなつてをり、その内譯はリバーテイ船五百四十二隻、油槽船六十二隻、C型貨物船六十二隻、英國向け貨物船五十五隻、沿岸用貨物船五隻、鑛石輸送船五隻、特殊型船舶十五隻となつてゐる

# 京日論壇

## 決戰生活の心構へについて
### ―こゝろと經濟と―
中田武夫

一

われわれの生活は日々決戰的樣相を示し、日常の生活はいやなやそれの一色によつて塗りつぶされようとしてゐる。だがほんたうに決戰生活とはどういふことなのであらうか。決戰生活も亦生活である以上、必然的に經濟生活を意味し勿論それを措いて他にあるものではない。否、決戰生活は正にこの經濟生活の面に於て、われわれを大いなる試煉のうちに投げ込む。

然しさうは云つても、こゝに云ふ經濟生活と云ふ意味は、決してものゝみの生活を意味するのでなく、逆にほんたうの決戰生活の在り方こそはこゝろだといふことが正當に認識理解されなければならぬのである。

そもそも經濟をものと見、從つて又經濟生活を物質生活そのものとのみ擴大して考へることは近世西洋經濟學一般の陥つた大なる誤謬であつた。蓋し經濟の對象をものと見れば、それは欲望の充足を以て滿足し、これを經濟行爲の第一義としなければならぬ。之に反して經濟をこゝろであると見る思想は東洋――わけても我邦には古くからある。

『經世濟民』の說は既に古くから佐藤信淵の如き先覺的經濟學者によつて唱へられ、これが我國經濟思想の深い根柢をなしてゐる。いはばそれは政治と經濟とが一體となつた在り方――換言すれば經濟は政治に集中的に表現されたほんたうの姿である。即ち經濟のこころは移つて以て政治に至り政治は今や高度國防國家の建設へ血みどろになつて動きかける。企業に於ける私的利潤への飽くなき追求は是正され、一轉して國家が當面最も強く要求する重點産業への擴充挺身となる。つまり『資本』の號令は『國家』の命令によつてその地位をとつて代られる。そこでは配當率が問題ではなく戰力增强への生産力擴充が先決である。そこでは國家への奉仕が第一義である。斯くて前者の功利的個人主義は宜しく後者の犠牲的全體主義によつて粉碎されなければならぬ。斯く經濟が國家への奉仕を第一義とすれば奉仕經濟は即ち國民生活の本來的在り方であるといふことが出來るであらう。而して決戰生活はその奉仕生活の最高度に緊張した生活樣式でなければならない。こゝに於て各人は各人の持つ力の一切を擧げて私的生活を國家へ捧げて國家への御奉公の誠を致さなければならぬのである。國家總力戰とはかう云ふことを云ふのであつて國家はいま國民にかやうなことを要求してゐるのである。

されば經濟生活の根柢をなすところのこゝろこそは至誠に對し奉る忠誠心を意味するのであつて、これこそ前線と銃後を一體に結びつける見えざる只一本の紐帶である。

このこゝろが國民の總てのこゝろであり又國民の力の總ての本となるものである。斯樣なこゝろは我邦無比の有難い國體を戴く國民が悠久三千年の歴史のうちから汲みとつた確固不拔の信念である。而もこれこそは生命をかけてこの大東亞戰爭を戰ひ拔かうといふ一億國民の大悲願でなくて何であらうか。

二

既に經濟をものと見ず、こゝろであると見れば、統制經濟の强化は當然國民にこゝろの强化を要求するものである。先づこゝろの强化が國民のこゝろに迴つてこの統制は强化され、確保され得るのである。この統制の强化はいふまでもなく切り詰められた國民消費生活の規正となつて現れる。考へても見よ。本年度の國民所得五百億圓のうち國民消費資金に該當するものは百卅億圓である。前年度の百五十億圓に比して更に廿億圓の切下げである。けれどもこれを直ちに國民生活の切下げと解するとは妥當でない。これは切下に非ずして寧ろ國民消費生活の決戰的應容であり合理化である。われわれは斯くの如き消費生活の再建のうちに立籠つたこの決戰への覺悟を固めなければならぬのである。

さて、一方この大東亞戰爭を戰ひ拔くに當つて國家財政がどのやうな方向に進みつゝあるかは新年度豫算のうちに明白に示されてゐる。抑々前記國民所得五百億圓のうち三百七十億圓が實に國家資金に充當されるといふことは、國家經濟の運營が如何に決戰的切換へに踏み切つた態勢を採られつゝあるかといふことの明瞭な證左に外ならない。それはたゞひたすらに戰力の增强である。かゝる面からの重壓を考慮すればわれわれは如何にしても耐へられ、限定された範圍に於てこの決戰生活に耐へ得る方法を自ら工夫しなければならぬ。この心を鍛へるのが即ち錬成であつて、錬成はこの意味に於て飽くまで積極的敢闘的でなければならず、決して縮小され規正されるものに對する受動的消極的忍容などであつてはならない。無論國家は國民生活の最低限度を確保すべく施策に萬般の工夫をこらすであらう、けれどもこの國家の親心はその儘國民の心に反映して國民自らが先づ自重的に生活の再建を工夫しなければならない。

決戰下の經濟生活がどうしても計畫經濟の枠の中に置かれることはこれ一つの運命である。計畫經濟は國家の心になる經濟の計畫化といへよう。例へていへば、配給物資は國家の心になる配給である、もしそれが消費されるまで一時私の手にある場合と雖も、それはほんたうは國家のものである。國家の心になる配給物資である。否獨り配給物資に限らない。一切の生産物資、一切の生活物資が、計畫經濟の下に於ては國家のものであり、又心である。この國家の心を體することなしに萬一これを闇に流すが如きは正に親の心子知らずと云ふべきであつてこれは國民の共同の敵といはなければならぬ

三

斯く見來れば畢竟われらの生活は心の現れに外ならぬ。決戰生活のほんたうの在り方は先づ各自の心構へを第一とする。こゝろこゝに在らざれば、何の決戰生活があらうか。この心こそは一筋に國家を愛する心である。その時國家の心も亦われわれと共にある。何故なら國家の運命は同時に又われわれの運命だからである。

この大東亞戰爭は皇道宣布のいと高き道義の戰であることはいふまでもない。これが即ち國家の心である。その國家の心を護ることは即ちわれらの心を守ることでなければならぬ。

自ら省みて、自らの生活に恥づることなきやうにせよ。日常坐臥前線の將兵の心を心として決戰生活に臨め。即ちお互に親切と思ひやりを以て對し合ふのも、街を綺麗に淸掃するのも、粥食をすゝるのも、金屬を供出するのも、貯蓄をするのも、公債を買ふのも、さては又增産に挺身するのも、農家が米を供出するのも、これ等しく米英を撃滅しようといふ決戰生活の在り方の一つに外ならぬ。

半島同胞の總てがこの心を日常生活に率直に、正しく表現してこそ道義半島の使命も亦達成されるものと思ふのである。【筆者、本社論說委員】

# 潜艦卅六隻屠る
## 伊軍の赫々たる戰果

【ローマ二日同盟】イタリー軍司令部の發表によれば、伊軍は通商破壊戰において三月中に反樞軸船十八萬七千トンを撃沈したと傳へられる、うち四萬九千トンは大西洋上における潜水艦による戰果であり、殘り十三萬八千トンは地中海における空軍ならびに潜水艦の戰果といはれる、さらにイタリー艦隊ならびに空軍は過去六ケ月間地中海において反樞軸潜水艦廿一隻を撃沈、十五隻を撃破した旨發表した

# 作戰の主動權
# 樞軸軍掌握
## チュニジヤ 英軍攻勢企圖を拋棄

【リスボン二日同盟】前線報道によれば、チュニジヤ北部の樞軸軍はその右翼を衝かうとした英第一軍ならびに佛叛軍の攻撃を巧妙な機動戰によつて完全に撃退するとともに、機甲部隊をして逆に英軍陣地深く突入せしめ英軍の樞軸軍包圍企圖を粉碎、大損害を與へて西方に潰走させ、丘陵陣地若干を占領したと傳へられる、一方空軍はセジエナヌとタメラの中間地區において反樞軸高射砲陣地、追撃砲陣地などに直撃彈を浴せるとともに、獨爆撃機隊は兵士滿載の英貨物自動車群を猛爆してうち五十台を炎上乃至擱坐させたメジエズ・エル・バブ東南方においては强力な獨突撃隊が英軍陣地に突入、追撃砲陣地二ケ所を潰滅したうへ、英歩兵部隊と白兵戰を演じ英軍は死者三百、捕虜多數を出した、かくて中南部戰線と呼應する英軍の攻勢開始により一時危殆に瀕したと傳へられる北部戰線は、アノニム將軍の作戰よろしきを得たゝめ、こゝ數日來著しく樞軸軍に有利となり、作戰の主動權は完全に樞軸軍に歸し、英軍は攻勢企圖を拋棄するの餘儀なき狀態にたち至つてゐる

一方東南部戰線においては、ロメル軍は機甲部隊をもつてガフサ、ガベ道路とガフサ、ケビル道路の交叉點附近で二日早朝米軍に對し反撃を開始したと傳へられる、ロイター電報によればロメル將軍はガベ北方のワジ・カリト溪谷に沿つて約二十五マイルの新抵抗線を攻略した模樣だが、同將軍はここに鐵壁の防禦陣を布きつゝ隨所に反撃作戰を展開、反樞軸軍をして奔命に疲れしめる作戰と見られるマクナッシー周邊の米軍は一日は殆んど動きを見せなかつたが、エル・ゲッタール地區及びカイルーアン西方では攻防の激戰が終日展開された模樣である

## ヒトラー總統
### 勃國王と會談

【ベルリン二日同盟】總統大本營二日發表＝ヒトラー總統はリッベントロップ外相出席のもとに、三月三十一日ブルガリヤ國王ボリス三世を引見、獨、ブルガリヤ兩國間の傳統的友好關係の精神につき長時間にわたり隔意ない會談を遂げた

## 喚くイーデン
### カナダ議會で大脫線演說

【リスボン二日同盟】オッタワ來電＝英國外相イーデンは一日夜カナダ議會において上下兩院議員を前に演說を行つたが、まづ反樞軸諸國提携强化の必要を強調するとともに、例によつて將來の問題につき白晝夢に耽り、反樞軸國の窮況にはことさらに目を蔽つて徒らなる虛勢的强がり論を述べ、笑止千萬にも反樞軸側の勝利を夢想して日獨伊三國の武裝解除をさへ云々するといふ脫線振りを示した 演說要旨左の通り

反樞軸諸國は同じ舟に乘つてゐるのであり、われわれは相互の諒解を深めその提携を强化する方法を發見しなければならぬ、この提携は將來への準備として特に重要だ、日獨伊三國の武裝解除は絶對に必要である、樞軸諸國の武裝解除は徹底的にやる必要があり、更に反樞軸諸國は將來この武裝解除の實施を保障管理しなければならぬ、反樞軸諸國間に意見の相違が起ることは避け難い、しかしながらわれわれの目的は同一なのであり、この意見の相違は克服されねばならぬ、また克服し得るであらう、われわれは反樞軸諸國に關係あるあらゆる問題を共同で檢討して行くべきだが、しかしこれがために一國と雖もわれわれの戰爭目的が何であるかを忘れてはならぬ、國際聯盟は確かに數々の弱點を有つてゐたが、この最大の缺陷は何らの權力も有たなかつたことだつた

イーデンはつゞいて樞軸潜水艦の脅威に觸れ次のごとく述べた

樞軸潜水艦の脅威は依然として深刻である、潜水艦こそわれわれの直面する最大の脅威である對潜水艦戰は依然繼續し一層積極化しなければならぬ、この努力を一國たりとも怠れば直ちに由々しき危險を招來しよう、敵の力を輕視すべきではない

最後にイーデンはワシントンにおける米國首腦との會談につき次のごとく言及した

余は一年前モスコーを訪問してソビエート首腦と會談したが、今回のワシントン訪問はこの續篇ともいふべきものである、これらの會談において余は實に深い感銘を得た、開戰以來すでに三年有餘である、而も英國民は弱くなつた兆候を示してゐない

イーデンは右演說に先立ちカナダ政府首腦と會談、演說後さらにこの會談を續行深更に及んだが、海運問題ならびに將來の政治、經濟問題がその中心だつたといはれる


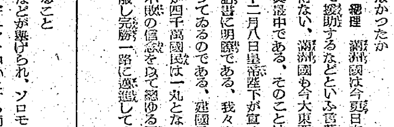

住友の通信機・通信兵器の住友
住友通信工業株式會社（舊稱 日本電氣株式會社）東京・芝區・三田

治療劑 かぜ 熱 づつう
清美散
本舖 大阪市天王寺區 佐藤ライト商會

變調劑
ヒラノ ビタヘモゲン錠
血液 肝臟 脾臟
有効主要成分
既知の諸成分
作用的に不明なる有効主要成分
A. ビタミン ABCD…L
B. 蛋白質、鐵分 ヘモグロビン
C. 肝臟 全ホルモン
D. 脾臟 全ホルモン
變調劑
（說明書呈）
發賣元 東京市神田區 淺田飴本舖 堀内伊太郎商店 振替口座東京一六一〇番

不眠・逆上に
頭重
腦病神經衰弱劑
健腦丸
特長 安眠と便通を快くし頭重、逆上を引下ぐ
一種で神經を鎭め、血行を正し、頭腦を明快にする本劑が理想的です
丹平商會 NK―64

純正眼藥
春の眼疾に
殺菌・消炎・鎭痛・收斂作用が優れてゐるので各種眼疾の治療に最適！
視力障害の豫防
眼の疲勞解消・視力回復の作用があるので視力障害を豫防
スマイル
二十五錢 四十五錢 全國藥店に有り
株式會社 玉置商店

補血强壯に
ビオトニク

公益 製粉機と粉碎機 優秀
【在庫豐富即納】
主トシテ小麥・蕎麥・米粉・高粱等
純白ノ製品 歩留ノ向上 能率ノ最上
チルドロール製粉機
全國各地製粉會社 各種製粉加工組合 御用達
高速度粉碎機
大豆・黄粉・脫脂糠・高粱・唐モロコシ 魚粉・籾殻・カキ殻・木片粉・豆粕・化學工業・鑛山用

製造發賣元
㊣ 土井正機械製作所

## 社説 大西洋憲章の破綻

一

英外相イーデンが渡米、米國首腦部その他との間に外交折衝を開始して以來既に幾何の日子を經過してゐるか。殆ど連日に亘りルーズベルト並にハルと會見折衝を重ねてゐる一方凡ゆる機會を捉へて多方面に亘り許らん限りの智謀を擧げてこれに傾注してゐるに拘らず、何等得る所はない。その使命は全く水泡に歸し、結局國務次官ウエルズを首班とする米國代表團が近くロンドンに乘込み、米國大使ワイナント、重慶外交部長宋子文、同大使顧維鈞、ソ聯大使マイスキーを加へ、ロンドンで反樞軸陣營の破局阻止策を協議するのが落ちであらうとさへ傳へられてゐるは何を示唆するか。容合世界における自己同勢の醜状暴露として興味あるものでなくてはならない。

二

いふまでもなく英外相イーデンの訪米使命は、スタンドレー駐ソ米大使の失言問題に端を發した米ソ間の不滿の表面化を調停すると共に、ソ聯とポーランド亡命政權との紛爭問題について米英間に對ソ態度の一致を要求せんとするにある。だが併し、前者の駐ソ米大使の失言問題にしても米國内の輿論が兩分されてゐることによつて明かなるが如くその解決途上に横はる複雜困難は第三者の觀測以上に出るものとは思はれない。のみならず後者の、ソ聯對ポーランド亡命政權間の紛爭問題に至つてはいはゆる大西洋憲章そのもの、存在價値を左右するものであつて、その解決の如何によつては自らが墓穴を天下に求むることとならざるを得ないだけに、その解決は更に至難中の至難事といはなければならない。

三

即ち本課題はポーランド亡命政權の首領シコルスキーが去る一月下旬渡米に際してポーランド再建案なるものを携行したことに端を發するが、それによると戰後ポーランドは獨ソ分割前の國境を更に擴大して東プロシヤ北シレジヤ及びリスアニヤをも包含し、更にバルト海から黒海に至る諸小國を合して一聯邦を結成しようといふ大それたものであるからである。これに對して、ソ聯が眞ツ向から反對を叫んだのは當然と見なければならないが、こゝに端なくも暴露された問題は大西洋憲章の威信即ちその存在價値が云爲さるゝに至つたことである。即ちポーランド亡命政權の主張が飽くまで大西洋憲章に基いたものであるに反して、ソ聯の反對主張は明かなるその否認で斷乎としてその存在價値を無視してかゝつてゐるものであるからである。

四

而してこれを結論的にみるならば、今やイーデンの使命は『ソ聯の主張を認めて東歐亡命政權の要求を無視するか亡命政權の要望を容れてソ聯をその陣營から逐ふか』の岐路に立たされてゐるのである。ソ聯の冬季攻勢をドイツ軍が完全に喰止め却つて反撃に成功したために、ソ聯の駐英大使マイスキーが本國の命により强硬に再び第二戰線作成の督促に躍起ならんとする今日現實主義の英國としては、結局亡命政權を犠牲として難り、ソ聯の主張に迎合して米ソ關係の調整に專念するの外ないであらうが、さうなれば、大西洋憲章は名實共に世界の嘲笑の裡に破綻の運命に陷らざるを得ない。かくて米英側に立つた諸國が徒らに彼等野望の好餌となつて斷然政權として葬り去られることが、世界的に如何なる示唆を與へるかは多言を要しないであらう。

# 大東亞戰の新段階
## 我體制、不動の優越性

さきに南京に飛んで親しく汪主席と會見した東條首相は、今回またも新京に赴き、滿洲國皇帝陛下の御機嫌を奉伺するとゝもに、同國の過去十年間における飛躍的發展を親しく見、大東亞戰爭勃發以來、滿洲國がわが國に對して寄せてゐる全面的協力に謝意を表すると同時に、滿洲國首腦部と懇談を遂げた、帝國の首相が、かくの如く近隣の盟邦を訪問せることは、未だ曾つて無い事であつて、大東亞戰下内外に對するその意義たるや蓋し大なるものがあるであらう。われわれは一月九日中國參戰以來、帝國對支政策の大轉換が行はれ、バー・モ長官の來訪があり、又首相の盟邦訪問を見るにつけ、東亞が大きく動きつゝあるのを感じるのであるが、この動きの眞の意味を十分に理解してゐなければならない、それは、これらの事態が大東亞戰爭並に大東亞建設の新しい段階を意味するからである。

今やわが戰略態勢は確乎不拔のものとなつた、米英はオーストラリヤに主力を集結しアリユーシヤン並に在支米空軍を增强して、わが本土空襲の機を狙ひ、且つ空母及び大型爆撃機の製作に懸命の努力を拂つてゐるものの如くであるが、ガダルカナルの轉進以來彼の大規模な作戰は見られなくなつた、このことは敵海軍の主力がソロモン海域に於て決定的な打撃を蒙つたのと同時に、わが戰略態勢が不動の優越性を確保してをり、反樞軸側が手出しをする餘地が無くなつたことを實證するものである。ガダルカナルの轉進こそ、戰略的見地よりすれば、恐らく敵をして戰略を誤らせるに足る妙技だつたのである、ヨーロツパに於いては、ソ聯の冬季攻勢を見事喰止めた獨軍は、ハリコフ、ビエルゴロドの奪還によつて、來るべき春の一大攻勢を準備してゐる、チユニジヤ戰線においても反樞軸側の攻勢は撃退され、デニツツ提督麾下獨潜水艦の猛威は、米英側に新たな恐怖を與へつゝある、かくの如くしてドイツは『スターリングラードの悲劇』以來、全力を傾けて決戰體制を着々整備しつゝあるが、今次の東部戰線こそドイツにとつては全ヨーロツパの運命をかけた正に乾坤一擲の戰ひであり、延いては東亞の事態に對しても影響するところ極めて大なるものを豫想される、故に我々は、世界の情勢を凝視し、以て大東亞の建設に遺算なきを期さねばならないのである

大東亞戰爭による米英敗戰の事態を檢討し、更めて新作戰の基本方針を策定したと目される先頃のカサブランカ會談で彼等が決定した根本方針は、各種情報を綜合するに、明かにヨーロツパを第一義とするものである、しかしながらこれを以て東亞に於ける反樞軸軍の反攻が少しでも緩められたと解するのは誤りであらう、現に濠洲のマツカーサー本營參謀總長サザーランドは西南太平洋反樞軸軍强化のため米國首腦と協議してゐるが、これによつて新規戰鬪機多數と最近建造した空母四隻、並に改裝巡洋艦五隻がこの方面に振向けられる模樣である、また三月十日在支米空軍が在印度米空軍より獨立し、陸軍第十四航空隊として改編されたことは注目すべきである、これは在支米空軍が漸次對日決戰態勢を整へんとしてゐることの證據である、これによつて兵力機材の增强が目論まれ、さらに遣兵技師三百名の派遣、及び十二月ロレンソ・マルケスに入港した米船で約二千五百名の空軍要員が印度經由重慶に送られつゝある模樣である

かくの如き笑ふべき敵の企圖が、精鋭無比なる皇軍の一擊によつて粉碎されるものであることは疑ひを容れない、わが戰略態勢は益々强化されてをり、たとへばエーシヤの最近號に米國軍事評論家ジヨンウエイが述べてゐる樣に『西南太平洋に於ける日本軍の制空權は不動の地位にある』のである、これに關し廿一日のワシントン情報も日本軍の南太平洋方面の兵力は、いさゝかも輕減されず、却つて勝る彈力性のある態勢は連日の日本軍の猛烈な航空作戰によつて實證されると報じてゐる、また廿九日の大本營發表は帝國海軍のカントン島空爆を報じてゐるが、これは明かにわが作戰範圍の擴大を意味する、アリユーシヤン方面よりのわが本土空襲は、是距離にわたつて監視の目嚴しいわが制空圈内を飛翔し、且つ對ソ關係を考慮しなければならないし、ハワイを基地とする太平洋方面よりの空母による空襲も、現在のところ各種の障碍が考へられる、殘るところは支那であり、敵の着眼も此處にあるやうだが、既述のやうに在支米空軍の增强が企圖されてゐるとしても、兵器資材を如何にして支那奥地に運ぶかといふことに難點がある、これについて米國空軍航空部隊司令長官ヘンリー・アーノルドは、在支空軍增强の困難を次の如く述べてゐるのである『いま假に爆擊機四百台、戰鬪機百台を支那に維持しようとすれば、各飛行機が毎月十五回出擊するとして毎月七萬五千トンのガソリンを要する、これを空輸により補給するためには四發の大型輸送機一千台が毎月十二回以上往復しなければならない、加ふるにヒマラヤの上空を飛ぶといふ技術的問題を考へれば、このやうな重慶への空輸が決して容易でないことが理解される』以上の如くして大東亞戰爭におけるわが方の態勢は安定を得てゐるが、こゝに注目すべきは、支那問題である、三月中旬湖北、蘇淮作戰が完了し、同時に一月九日國府參戰以來わが對支政策は重要なる進展を見せた、八十一議會に於ける佐藤軍務局長の言明は、この政策の轉換を明瞭ならしめたものであるが、一月九日國府參戰後、新中國は東亞解放に對する新しい發足を始め、これとともにわが方の治外法權撤廢、租界、租借地の返還、行政權の移讓、特務機關及び新民會の改組等、新政策は續々と實現してゐる、このやうにして新中國の主權が强化されたことは重慶の抗戰理論に痛擊を與ふるものである、しかし、最近重慶側論界に於て盛に用ひられてゐる『東洋の自覺』なる言葉は特に注目すべきであり、これは重慶の米英依存が、米英の脅威な世界分割案の提示を見るに及んで動搖を來してゐることを證明するものである、重慶の動搖は恐らく中國紅軍のソ聯依存强化論、米英ソの[illegible]國によつて、このまゝ進めば將來の支那が米英ソに分斷せらるべき運命にあることを自覺し、傍らわが國の東亞解放の實在を見るに及んで招來されたものであらうが、支那の解放は東亞の解放無くしては行はれず逆に東亞の解放は支那の解放なくして行ひ得ないといふ現實の事態並にその條件が明確となりつゝあるところに、現在の大東亞戰爭の新しい段階が見出されるのである、現在の東亞の動きは、まさにこのやうな事態を基礎としてゐるものである、そして『外來の事情に左右されざる』大東亞永遠の體制、アジヤ人のアジヤが漸次强化擴大されつゝあるのである

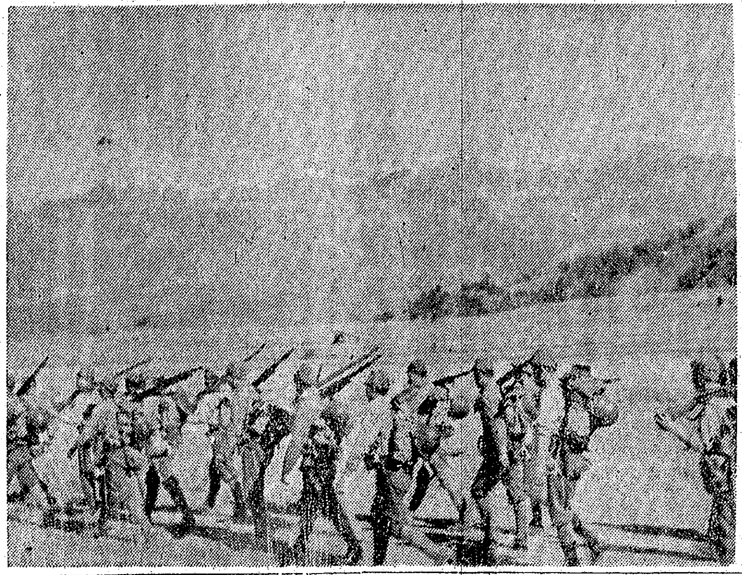

高黎貢山脈を右にみて前進する皇軍部隊 ―陸軍省檢閲濟―

## 農業の實態調査
### 十日頃調査委員任命

朝鮮農業計畫策定の基本となる農村調査は國費八十餘萬圓、地方費負擔四十餘萬圓、計百廿萬餘圓の調査費用で農業實態調査を根幹として民有林、國有林開發豫定地調査、土地開發改良開發豫定地調査等を一齊に着手することになつた、調査の根幹たる農業實態調査は農業計畫策定の基礎であり、更に既成全農業統計を全部本調査の結果に移行改訂し今後の諸施策樹立はすべてこれを根基とするといふ極めて重大意義を持つものである、四月十日調査員を任命し、あらゆる關係者の協力と參加を得て四月下旬から五月上中旬に麥と耕地全部の第一回調査をなし、第二回は七月から八月までに夏作物全部につき調査し、實地調査を完了、これが集計も夏中には終る豫定である

總督府は本調査の重要性に鑑みこれに全力を集中すると共に調査指導班を編成して各道を分擔指導督勵しこれが徹底的正確を期し以つて半島農業政策の基本統計を作成することになつた

## 週間世界の動き
# 米英呼應の空宣傳
### チユニジヤ戰線で世界に暴露

先月末ごろからチユニジヤ戰線が活潑な動きを見せてゐる、この方面の戰鬪の歸趨は地中海の制海權並に北阿制空權への影響ならびに第二戰線への影響あるものとして世界の注目を集めてゐるが、左に米英軍攻勢開始以來の經過的展開を試みよう

南チユニジヤに於けるモントゴメリー麾下の英第八軍がロメル軍の據るマレスラインに對し反攻作戰を開始したのは先月廿三日だつた、同時にチユニジヤ中央部においてもパツトン麾下の米軍がマグナツシー近郊を目指して行動を起し英第八軍に呼應してロメル軍の背後を衝くかの如き態勢を示した、つまり今回のチユニジヤ反攻作戰は南部と中央部から米英兩軍が呼應して獨伊ロメル軍の包圍殲滅を目指して展開されたものと見ることが出來る

**この反攻作戰** に米英が如何に力瘤を入れてゐたかは先月廿三日の反攻開始に先立つて早くも十七、八日ごろから米英側が自信たつぷりの前觸れ放送を始めてゐるのに徴しても明瞭である

例へば十七日のロンドン放送は『モントゴメリー英第八軍はドイツ軍に對し大攻擊を準備中』と放送し、また十九日には『アレキサンダー北阿軍副司令官が記者團との會見において既に一週間前に新事態の發生を嚴秘裡に打ち開けた』と放送してゐる、同じ十九日にアメリカはチユニジヤ中央方面を攻擊してゐる米軍の司令官が更迭し新たに戰車戰の權威ジヨージ・ハツトンの就任を報じ、廿二日にはチヤーチルが下院において『近く英軍は愈々新行動を開始するであらう』と聲明してゐる、これ等は何れも例の如き米英一流の宣傳に外ならないが、作戰開始以前にこの種の豫告をやるからには餘程の自信を有してゐたものと見なければなるまい、ところが鳴物入りの宣傳の後に愈々攻擊を開始して見ると一向思ふやうに進まない

**中央の米軍は** 翌廿四日マグナツシーを占領したと發表してゐるが、その後は一向なんの發表もない、又イギリス第八軍も同じ日に『激戰の後、マレスラインを突破することに成功した』と放送してゐるが、その又翌日の廿五日にはチヤーチルが下院で『大激戰の後占領したマレスラインはドイツ軍の反擊によつて再び奪取されたり』と發表してゐる始末である、そこで米英國民は忽ちがつかりしてしまつたものらしい、それが廿四、五日頃から廿七、八日ごろまでの米英側の論調によく現れてゐる、例へば米のラジオ解説者スミスは『チユニジヤの一時的成功はドイツ空軍の活躍がなかつたので今後は決して樂觀出來ない』と述べ更に『東部戰線ではソ聯軍の冬將軍が去つて時はドイツ軍に取つて有利となつてゐる、ドイツの作戰計畫は北阿で米英軍を出來るだけ牽制しておいてその間に歐洲大陸の防備を强化し一方ソ聯を弱體化するにある、そしてさういふ目的のために戰ひつゝあるロメル軍はよく使命を果し着々成功しつゝある』と述べてゐる、又チヤーチルもマレスライン

**奪取の失敗を** 告白した演說の中で『我々は今後一層の激戰を覺悟せねばならぬ』と警告した、又廿六日のデイリー・メール紙は『ロメル軍はチユニジヤにおいてドイツ防衞の犠牲となつてゐるもので、これを打ち破るためには多大の損害と犠牲を覺悟し我軍の再編成を行ひ士氣を新にしてかからねばならぬ』と論じニユースクロニクル紙も『樂觀は禁物だ、そして前途はなほ遼遠だ』と述べてゐるのである、一週間前のお祭り騒ぎは打つて變つた悲觀的空氣である、ところが廿七日になると米英側は『再度の攻擊開始』を宣傳し始めてゐる、前回の失敗に鑑み新たに補給編成をし再攻擊したものらしい、廿九日これについてロンドン放送は『モントゴメリー中央軍は新たに空軍の協力を得て戰車を主體としエルヘマから『ガブ』に向つて前進中』との發表を行つてゐる

次で卅日になるとイギリスはマレスラインの再占領を發表してゐるが、中央軍の方では大した戰果もなかつた模樣で華々しい發表をやつてゐない、然しこの二度目の攻擊は相當間隙にはせよ一應米英軍の成功であつたらしく

**米英側の論調** は再び活氣を呈し、中には早くもチユニジヤにおける全面的勝利を豫想するものさへ現れてゐる、話が横道に外れるが、米英側の論調は以上の例でも判るやうに頗る浮調子のもので文字通り戰局の一進一退で一喜一憂する如き根據のない感情論が多いのである、所で卅日のマレスライン再占領についても同じ日に獨伊側でも『チユニジヤ南方戰線の撤退』を放送してゐるから恐らく撤退と見て差支へないだらう然し果してその戰果が米英の一方的成功であるか否かは自ら別問題で、卅日のロンドン電報はこれについて次の如く述べてゐる『ロメル軍の退却は命令によるもので整然たる秩序正しく行はれた、ロメル軍は潰敗したものではなく後方部隊は我々の前進すべき道路に地雷を敷設しつゝ我々の前進を阻止しつゝあり』と抑々の目的であつたロメル軍の包圍殲滅に就いては完全に失敗してゐることを

**米英自ら告白** してゐる一日以降は南部中央部、北部などいづれのチユニジヤ戰線も目立つた動きを見せず獨伊軍も亦無氣味な沈默を見せてゐる、今後の動き如何についても目下殆ど不可測である、しかしこゝに斷じ得ることは今迄のところ米英軍は何等の成功をも收めず結局彼等の空宣傳に終つてゐることである

夏前にチユニジヤを片づけ地中海に制海權と制空權を確立し然るのち歐洲に對する本格的大攻勢を開始しようといふ彼等の希望は斯く未だ距離に遠つてゐるのであるが、こゝに

**今後の見透し** をつける上に參考としてジヨンガンサーの解說を引用して結論としよう ドイツのチユニジヤ作戰の目的は吾々をドイツ本土より遠隔の地に於いて牽制し疲勞せしめるにある、これはドイツの保有する總兵力が三百個師に上るにも拘らずチユニジヤには僅か十個師程度しか割いてゐないのを見ても明瞭である、他方米英の作戰が難儀を極めてゐるのは何故かといふと輸送の困難にある、專門家の發表によると一兵士が作戰の目的で上陸するには一トンの軍需品が必要であり、更に一ケ月の戰鬪には十トン半を要する、これを基礎にチユニジヤに必要な米英の軍需品輸送を算出すると二千五百萬トンとなりもつて如何に莫大な輸送が必要であるかゞ知れよう、而もこれ等の輸送は絕えずドイツ潜水艦の脅威に曝されてゐるのである以上の如きガンサーの說明は從來の米英軍の不振の釋明のためにされたものであるが、今後の輸送條件に何んの變りのある筈がないから困難は依然將來の問題として殘されるだらう、ガンサーは米英側の今後の見透しを自ら語つてゐるのである

# 半島産業の建設
## 起債市場活潑化せん

内地起債市場の統制高度化と鮮內における資本蓄積の增大化に伴ひ朝鮮重要產業資金債券の起債市場が資金の現地調辨を目指して漸次内地より鮮内に移行しつゝあるのは注目すべき傾向であるが、他方政府は朝鮮の生產力擴充を推進するため、これに要する資金調達上前記債券の發行額面を六億圓に改正し前議會の協贊を得たので、これらの材料から推して本年の朝鮮起債市場は頗る活潑を呈するものと豫想される

即ち朝鮮殖產銀行は政府保證の殖債券六億圓(年利四分二厘パー、期限十五年)及び普通の殖産債券七億八千七百萬圓(年利四分二厘、額面九十九圓七十五錢、期限十三年)の發行權を有し、今日迄既に政府保證債は三億五百萬圓、普通債券は五億圓をそれぐ發行して來たが、從來はいづれも内地起債市場に重點を置き、極力内地でこれの消化に努めてゐた、然るに最近は資金統制が著しく强化し所謂自由市場が極度に狹隘化を告げ從つて内地の消化力に多くの期待をかけることが困難になつたところへ、更に從來歩の良かつた殖銀債券が殆ど預金と同一水準に置かれ、自然市場の魅力を失ひ買入氣も下つた等の事情にあり、かたぐ朝鮮では近年資金の蓄積が著しく良化し、これは鮮內の消化力を增大する結果となるのである

かゝる事情に鑑み資金の内地依存を脱し、現地調辨に極力方途として鮮內起債市場に重點を置き換へることになつたものであり、これがため三月下旬の普通債券發行に際しても額面四千萬圓を内地及び鮮内折半により起債したのである、而して政府保證の重要產業資金債券は從來四億圓を額面としてゐたが、鮮內の生產擴充を積極的に推し進めるためには猶一段と資金を要する事實に鑑み、政府は先般議會の協贊を得て、これを六億圓に增額したため結局既に三億五百萬圓が發行濟みで、殘額は二億九千五百萬圓となるし、他方普通債券は七億八千七百萬圓限度の内、既に五億圓を發行してゐるため、殘額は二億八千七百萬圓となる、本年上半期末頃には重要產業の建設が漸く完成し、各本格的操業に移るものが多い見込であり、勢ひ運轉資金の需要增加は必至であるから、これに伴つて政府保證債の起債も豫期し得ることである、されば此の場合朝鮮金融の積極的支援を俟ち、可及的に鮮內起債市場において消化を圖ることになるのではないかと見られてゐる

# 戰時下重要發明
## 獎勵費の交付者決る

【東京電話】街に埋もれる時局下重要な發明を獎勵し戰力增强に役立たせようとする特許局の發明獎勵費交付については昨年末第一次獎勵費を交付したが、引續き殘餘及び追加申請の百卅五件につき第二次審査を急いだ結果、二日技術院から四十二件に獎勵費の交付が發表された、この度決定した四十二件の内譯は機械關係十四件、化學關係十八件、電氣關係十件である、本年度は時に著しく纏つた點は、十七年度から代用品發明研究補助金と發明獎勵費とを合せて一本建とし總計約廿四萬圓を從來の總花的、消極的な交付方針でなく重點的に交付することとし、そのためには當局が態々研究者に交付申請を勸めると同時に必要と認めるものには相當多額の獎勵金を交付し、また研究用資材に關しても關係方面と十分連絡してその入手を容易にし、一日も早く研究が完成するやう考慮してゐる點などである、獎勵費を交付されるもののうち目ぼしいものを拾つて見ると機械關係では寫眞機會社の一社員鈴田隆次氏(橫須賀)の『寫眞引伸器にどんな焦點距離のレンズをつけても簡單に調節出來る裝置』でこれは獨逸などの發明よりも理論的に優秀なものとされてゐる、同じく機械關係で『砲彈または類似物の開成旋盤』(久留米市、中島田正大氏)『航空機の可變調節プロペラ用原動機として用ふべき油壓旋回機』(神戸市、川西機械製作所代表者高尾繁造氏)や化學關係では『ニツケル貧鑛の精錬法』(名古屋市大同製鋼代表者下出義雄氏)電氣關係では『增幅發電氣の過渡現象並にその際惹起せらるゝ電氣振動防止裝置』(東京芝浦電氣代表者津守豐治氏)などが注目されてゐる

今回の決定で昭和十七年度發明獎勵費交付申請總件數二百九十五件のうち第一次の十八件、第二次の四十二件、合計六十件が審査に通過し十七年度の獎勵費交付は全部終つたわけである

### 新民會名譽會長 汪主席を推戴

【南京二日同盟】新民會ではさきに臨時全體聯合協議會開催に際し汪主席を新民會名譽會長に推戴することに決し今回新民會副會長喩熙傑氏は汪主席に對する正式名譽會長推戴狀を携行、來寧し、二日午後五時半公館に汪主席を訪問推戴狀を捧呈した

## 隨想録

役所や大會社の發表する〃辭令〃に氣をつけてゐると、人生も戰ひであることを痛切に感じる▲ある專門學校長は生徒から絕對に信賴されず、教授連の眉をひそめさせ、更に高いところすら示される根本精神を理解出來なくて、寧ろ有害な存在であり乍ら、遊泳術で椅子を失はなかつた▲またある校長は、所謂教育家の型にはまらなくても見識を持ち手腕もすぐれてゐるが、ともすると危險がられて、ある時代には重んぜられ、ある時はけむたがられて來た▲今度、その一人は〃依願免本官〃になり、一人はまたけむたがられたらしく中央に近い職責から九州に轉任させられた。しかし本人が平氣で辭令を受取つたのを見ると、職責も九州も同じらしい▲一方の學校では、學生も教授連も當局の態度を公正なりとし、喜んで學園の融和に協力しようとしてゐるに違ひない。しかし、もう一方の學校では信賴すべき校長を失つて、汎然としてゐるかも知れない▲人間は神樣ではないから、一つはいゝことをしても一つはうまくやれないのだと思ふ。この場合、二つとも完全にやるには、私心を交へないと廣く聞くことである。それをしないと片手落ちが出來易い▲男は一歩家を出ると七人の敵があるといふくらゐだ。本當の男には十人の敵と十人の味方があるものだ。全部が敵になる人間は、惡人の場合が多く、全部を敵にしない人間はどうでもいゝ男だと見ていゝ▲敵だけの數を聞いて判斷すると役に立つ者を殺すし、味方だけの數を聞くと買ひかぶるかも知れぬ。それを時に〃辭令〃が訓へてくれる。考へさせられるのは、さういふ點に就いてだ。

米英擊碎 あの手此の手
貯蓄增强は生產の資源
國券投資は貯蓄の一策
京城府明治町二
秋田證券
電話本局②五一五五

ニキビを取る
自宅療法 無代進呈
ひどいニキビで永年困つた私がスツカリ治つた自宅療法の體驗をお知せ致します。吹出物やガンコなニキビでお困りの方は今すぐ御ハガキ下さいませ。詳しく御返信申し上げます。
大阪市浪速區元町五丁目
安藤文子

淋疾に劃期的新劑の出現
優能 ユーロン 「萬有」
ユーロンは化學療法劑中最高の分子規格を有し内服のみによりて淋菌を完全に撲滅するが故に決定的治淋劑にして全治療界より絕讃を享くるのみならず凡ゆる化膿性疾患に應用して卓効を奏す
適應症 急・慢性淋疾、丹毒、敗血症、中耳炎、扁桃腺炎、乳腺炎、蓄膿症、化膿性疾患
包裝 錠劑 二十錠入 百錠入 粉末 十瓦入 廿五瓦入
Banyu 萬有
萬有製藥株式會社

新興キネマ京都超大作 朝鮮映畫配給社提供
國姓爺合戰
製作…永田雅一 原作…内田岐三雄 演出…木村惠吾
市川右太衛門 大友柳太郎 南條新太郎 光岡童三郎
四日より三日間
賛助出演 新興ダンシングチーム 山廣洋 一行
梅村容子 逢初夢子 高山廣子 歌川絹江 松浦妙子
文化映畫 奥日光の鱒
紅虎の卷 全篇
喜樂館

齒科一般及レントゲン科 クロダ齒科 本町一丁目ビル二階
府廳前大和町 花柳病専門 恒松醫院
投網・釣具 京城府永樂町二丁目 漁具商 吉備商會 御申込次第カタログ進呈・電話本局五七五八番・振替京城八九九二番

UFA
西班牙の夜
インペリオ・アルヘンテイナ主演
獨乙ウーファ超大作
ヘルベルト・マイシユ フレツド・アンドリアス 演出
西班牙最大の人氣を持つ明眸名歌手アルヘンテイナの『カルメン』ローマンスと歌と音樂を盛つた獨乙映畫の大衆娯樂の覇王篇!
四日より三日間公開
中央劇場

## 商業登記公告

[illegible]

# 總督も汗して

## 佳き日京城の植樹祭

三日、神武天皇祭を卜して總督府および京畿道では共同主催の上、午前十一時から朝鮮神宮境內で第卅三回記念植樹の催しを行つた、小磯總督、田中政務總監以下警務、農商、財務、殖務各局長、李京畿道知事、京城師團經理、戰時兩部長、その他林中國領事、林殖銀頭取、松本陸運社長等在城官、軍民及びその家族約一千五百名參加、神宮拜殿前の松林中に赤、白、黄三班に分れてタウシラベ、テウセンマツ、ハリモミ、チウセントネリコ、エゾマツなど苗木二萬四千本を植ゑつけた、赤班に參加した總督、總監は身支度も輕く係員の案內で定めの場所へ到着、馴れた調子でたて續けに二三本の松苗を根深く植ゑつければ、流石に疲れた總監が『百本も植ゑたやうな氣がする』と思はず腰を伸ばした隙に、總督も笑つて『もつと植ゑようぢやないか』と刻々矍鑠たる意氣を見せて附近の人々を和ませ正午頃記念植樹を終つた【寫眞＝記念植樹に參加の小磯總督】

# 家族馬術會

## 九日　總督觀奬馬術開く

### ―戰ふ良二千石を中心に―

六日から開く知事會議を機會に總督府では總督觀奬馬術と銘打つた騎道練成會を九日午後一時から本府東側廣場で行ふことゝなつた、これは四月の決戰新年度に入つていよく勝ちぬく秘策を練り終つた各道知事を中心に本府各局課長所屬官職幹部それに民間有力者をも交へて、一大騎道絵巻を展開、總督に血躍るこの闘魂を觀て貰ふ風趣を高揚する〃家族馬術會〃だ、當日は馬場馬術、障碍飛越、供覧馬術、騎乘競技の四種目が春風を截つて勇壯を極めるが、折しも愛馬週間中に開くこの催しの意義は一層深い

## 英の食糧不足深刻

【ストックホルム二日同盟】英國の週間エコノミスト誌の記者が二日ゲヨテボルグにおいてスエーデン記者團と會見し英國內の食糧狀況につき說明したが、最近は潛水艦戰の激化でパンと馬鈴薯とが主な御馳走で、ハムや鷄卵などは全く英國人の食卓から消えてなくなつた旨を述べた、一方ロンドン來電によれば英國政府は最近食糧狀態がさらに惡化したから冬に備へて石炭を節約するやう全國民に要請したと傳へられる

## 故森下氏に追賜

三月廿日逝去した仁丹本舗森下博氏は創業以來五十年、藥業界に貢獻せる功績により廿七日左のやうに特旨敍位の御沙汰あらせられた
故森下博　敍從五位（特旨を以て位記追賜せらる）

# 京城春競馬始る

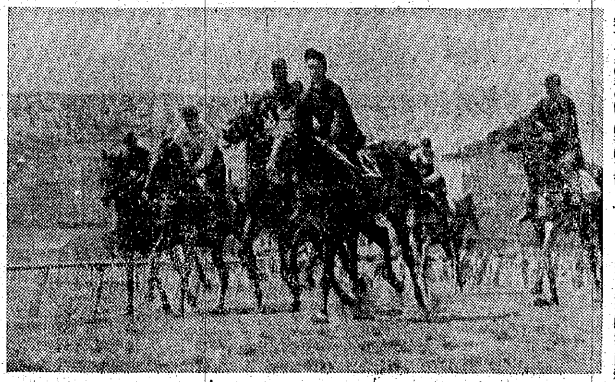

待望の京城春季競馬は逞しい銃後の底力を盛り上げて三日午前九時から東大門外京城競馬場で息づまる熱戰の火蓋を切つて落した、本馬場調教に新馬登錄馬百五十九頭、古馬百五十三頭ともに鳴る好調を見せ、晴れの舞臺に出場した新鋭古豪は轡を揃へて早くも猛烈な競り合ひを演ずる、不調の走路蹴つて聲々の馬蹄の響きも勇ましく一路勝利の決勝線へと驀進する人馬一體の妙技こそ〃勝たずば止まじ〃の氣魄に燃ゆる烈火の闘魂の權化であり、堂々戰ふ半島の力強い銃後の姿を誇示した、この日ワンサと詰めかけた觀衆は終始興奮と緊張と興趣の坩堝に卷き込まれた【寫眞＝京城春季競馬】

## 神武天皇祭　宮中の御儀

【東京電話】八紘爲宇の決意も新に征戰下二度迎へる神武天皇祭の三日、宮中では畏くも　天皇陛下御親祭のもとに、皇靈殿において御祭儀を執り行はせられた、この日掌典長以下奉仕して御祭儀を進めるうち、畏くも　天皇陛下には御東帶黄櫨染御袍の御裝も神々しく午前十時出御、皇靈殿內陣の御座に就かせられ、玉串を捧げさせられ御告文を奏せられ恭しく御拜あらせられた、ついで皇后陛下の御代拜を東女官、皇太后陛下の御代拜を大宮職御用掛が奉仕、畏くも高松宮殿下を初め奉り、御參列の各皇族方の御拜禮、參列諸員の拜禮あつて御儀を終へさせられた、かくて御儀の御のち樂部諸員奉仕して東游の舞樂を奏し奉り、御神慮を慰め奉つた、なほこの日、畏き邊りでは畝傍山東北陵に勅使として九條掌典を參向せしめられ奉幣せしめられた、また午後一時半から午後三時半まで有資格者に皇靈殿の參拜を許された

# 食斷つて親を諫む

## 身を以つて悟らすその非行

## 頑迷、今は部落の模範

### この學童に泣け

『お父さん、どうか賢明な皇國臣民になつて下さい』と食を斷つて親を諫めた感心な學童が忠南に現れ各方面から讃辭を浴びてゐるといふ美談が二日總督府情報課にもたらされた――話題の主は忠南公立國民學校五年生二木鍾學君（一三）である、鍾學君の實父は相當な暮しをしてゐるにも拘らず、時局認識に缺け面內の愛國運動の行事など一顧もせず不德者、非國民的人物として知られてをり、供出に際しても頑迷である、と頑として應じないため鍾學君の小さな胸は傷んだ、涙を流して實父の非を諫々として說得したが頑迷なる父は遂にその心の扉も見せなかつたので皇國臣民として申譯ない、と深く意を決した鍾學君は今春に至り遂に食を斷つて登校を續けたため體力は衰弱したがそれにも屈せず、身をもつて飽くまで父の非を悟らしめようとする斷食は實に無言の反省を求めた、流石頑迷な實父もわが子のこの熱意に動かされ翻然として自己の非を悟り遂に二月上旬部落全員の非を代表として供出したのみならず今後は積極的に協力するやうになつた、更に鍾學君はこの機を逸せず節米運動の實行せんとし熱をもつて父に訴へ毎月の大詔奉戴日には一家揃つて粥食を摂り平常でも努めて山野草根類を混食するなど今日では部落民に範を示すやうになつた

## 日本留學制度

### ジャワ原住民に實施

【ジャカルタ二日同盟】新ジャワの躍進に伴ひ原住民青少年の憧れの日本留學の希望者が非常に多いので軍政當局ではその熱意に應へ日本留學制度を實施することになつた、本年度ジャワより派遣する留學生決定については各州長官より推薦された十七歲以上二十歲までの中等學校卒業程度の男子の候補者中から軍政監部が選定し、來る五月日本に派遣し、工學、醫學、農學、文學など約三ケ年にわたりみつちり專修せしめるが學費は日本政府より全額支給されることになつた

## 苗木市開く

半島の首都京城の綠化はまづ公園の設備や道路並木の植付けにあるが記念植樹の四月三日を中心に一日から十日まで十日間に亘り京畿道及び京城府後援による京畿道山林會主催の苗木市を府內昭和通日ノ出國民學校隣の空地で開催してゐるが、市民に安い木を供給し、家庭の綠化運動に拍車をかけてゐる、この苗木市は植木類を初め草花、盆栽類その他の苗木、種子、器具等も廉價に販賣してゐる

## 獻納油繪展

鬼畜米英をたゝき潰せ！殉烈たる半島軍國熱を反映する獻納畫『朝鮮徵兵制施行』を主體に半島畫壇に決戰態勢を布く『丹光會第一回獻納油繪展』は二日から七日まで三越四階で開催、出品畫廿六點何れも力作の獻納畫で觀衆の注目を惹く特別展示會『朝鮮徵兵制施行』は山田新一、金仁承氏外十八會員の共同製作になる百號の大作、勇壯颯爽たる逞しい半島青年を激勵鼓舞する母と弟妹や志願兵訓練所長、志願兵後援會長等知名の道知事、海軍武官、總督府各課長の顏も見える『ほうく見事な出來榮えだネ』と感嘆しつゝ第一日參觀の波田總督總長は語る
丹光會員の壯なる意氣が畫筆を通じて表現されてゐることは實に心強い、軍部へ獻納されるといふが今後も銃後の士氣を鼓舞するこの種の催しに大に期待するものである

# 〃次代の日本〃を選ぶ

## 第五回　全鮮優良幼兒審査會迫る

本社主催

本社及び每日新報社が主催する第五回全鮮優良幼兒表彰會は、總力聯盟第十七回全國兒童愛護週間中の五月二日を期して審査を行ひ滿二歲から滿四歲までの優良幼兒を選拔表彰することになつた、ひいては半島民衆の體力增進に寄與する本會の目的は、明年度の徵兵制實施を前に大いに意義深いものであるが、この主旨に贊して朝鮮社會事業協會及び國民總力聯盟が後援する、參加、審査、表彰各規定は次の通り

△審査規定　一、申込資格は昭和十四年五月一日より同十六年四月卅日迄に出生した男女幼兒　二、審査人員、京城府五百名、地方道廳所在地並に主なる府邑面各二百名　三、審査場は特設、一般兩審査場を設置、各三名の優良幼兒を選出して地方審査會に報告、地方審査會はその中から道代表幼兒三名を選んで中央審査會に送る　四、申込は京城府內は京日、每新兩社、地方は各道社會課又は社會事業協會支部內、各審査場所定の用紙で申込むこと　五、締切は廿日　五、審査日五月二日、發表は京日、每新兩紙上

△表彰規定　全鮮各代表から中央審査會に於て選んだ一、二、三位者三名に對して、總督賞（一位者）會長賞＝政務總監（二位者）審査委員長賞＝司政局長（三位者）を授與、その他、京城特設、地方審査に入選した幼兒及び特設、一般審査に入選した幼兒に對しては全鮮優良幼兒表彰會より表彰狀を授與する

# 〃亞細亞詩集〃に榮

## 國語文藝作品初の總督賞授與式

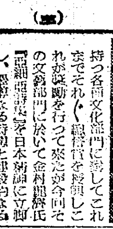

〃亞細亞詩集〃の作者金村龍濟氏への國語文藝作品初の總督賞授與式は紀元節を卜して三日午前十時から總督府會議室で擧行した、本府側では江口總務局長、倉本情報課長、溝口情報課事務官、石本情報課調査官、來賓として朝鮮軍報道部長倉地大佐、津田總督府顧問、津田文協部長、辛島城大敎授以下朝鮮文人協會代表等多數參列の下に國民總力聯盟の倉本情報課長より『民衆に對し最も指導感化力を持つ各種文化部門に對してこれまでそれぐ總督賞を授與しこれが獎勵を行つて來たが今回その文藝部門に於いて金村龍濟氏の『亞細亞詩集』が日本精神に立脚し、雄渾なる詩想と熱烈なる情熱にあふれた作品と認めて第一回總督賞を授與せられるに至つたが、今後はますく文學報國の實を擧げるやう希望してやまない』と挨拶あつて、江口總務局長より賞狀及び賞金を授與、來賓祝辭として、倉地大佐、津田顧問、辛島敎授等の激勵があり、これに對し受賞者金村龍濟氏は『くだらぬ私の詩集を採んで下さいまして誠に光榮の至りであります、文藝も享樂物ではない、個人の名を賣る道具でもない正に國民感情に觸れて國民を國家の線に鬪ふやう敎導すべきものである…』と鐵の決意を披瀝して同十一時式を終へた【寫眞＝總督賞授與式】

## 褚民誼氏出席

### 大東亞醫學者大會

【東京電話】東亞醫學會では陸海軍大東亞各省の後援により來る十七、十八の兩日中華民國（四十四名）滿洲國（二十四名）泰國（五名）朝鮮（十四名）佛印（三名）臺灣（四名）計九十六名の代表を招集して東京に第二回大東亞醫學者大會を開催するが佛印、泰國代表の參加を見るのは今回が始めてゞある、今回の大會に特に異彩を放つものとして東大醫學部から送られた醫學博士の稱號をもつて國民政府外交部長褚民誼氏が中華民國部會長として出席『佛陳と儒敎』について特別講演をなす外か滿洲第〇〇部隊北野政次軍醫少將の『流行性出血熱の病原體ならびに感染經路』についての研究があり、これは本年度學界を飾る最大の收穫として注目される

## 五十四機喪失

### 米陸軍省發表

【ブエノスアイレス三日同盟】ワシントン來電によれば、米國陸軍省は二日次の通り發表したと傳へられる
本年一月より三月末までの三ケ月間にわたり米國陸軍航空部隊は日本航空部隊との交戰で合計五十四機を喪失した、たゞし以上の中には行方不明も含んでゐる

# 再出發する耶蘇敎

## 監理敎、長老派も解消

基督敎朝鮮監理敎團特別總會は去る一日から三日間に亘り貞洞禮拜堂で全鮮監理敎派代表十五名、長老派京畿道代表十一名參集の下に開催され、總會初日の一日は日本に對する感謝宣言文決議、監理新敎團の規則案を決議、〃日本基督敎朝鮮監理敎團〃（新稱草案）諸案の審議を行ひ、引續き役員選擧をもつて終了、第二日目の二日は午前九時から監理、長老兩派の敎派解消と同時に全鮮キリスト敎徒を打つて一丸とする〃日本基督敎朝鮮敎團〃を組織、同新敎團の規則案を決議、午前十一時から朝鮮神宮大前で新敎團設立奉告祭を擧行、午後二時から統理推戴式に移り平康米洲氏（金鍾淳）の推戴を見、引續き〃決戰態勢下の基督敎〃の題下に同統理記念講演を行ひ、役員選擧をもつて終了、第三日目の三日は午前九時から府內の全敎徒を集め、總會の結果を發表、なほ最終第三日目の三日は午後五時半終了した【寫眞＝總會で推戴の新統理】

# その名も金剛莊

## 東京に本府の新宿舍

【東京電話】總督府東京事務所へ出張してくる人の宿舍難解決のため、新たに宿舍が設けられ、その名も金剛莊と、去る廿九日から赤坂區新坂町八十番地に表札を掲げた、尤も東京事務所裏には以前から職員宿泊所が設けられてゐたが、僅かに數名しか收容しきれず、それに事務所自體も狹いので新宿舍の開設とともに、この宿泊所は事務所として使用しようとの一石二鳥の狙ひである、同建物は總督府が二階建の個人住宅を買取り十室に仕切つて宿舍式に改め全部疊敷としたもので、收容定員は廿七名であるが、實際は卅人以上も入れることゝなつてゐる、宿泊料は食事なしの判任官九十錢、高等官は一圓二十錢の格安で高等官は御遠慮下さいとあり、判任官以下の出張者の間には早くも大歡迎を受けてゐる、なほ金剛莊の名稱は東京事務所長の命名によるもので、半島の香り高い表札は行人の目を惹いてゐる

# 神前に誓ふ研鑽

## 國民校修身讀本の標記奉告

朝鮮神宮では、來る七日、恒例による獻學祭を執行、府內各國民學校新入學兒童に賜る修身讀本の入魂を行ふことになつてゐるが、その後において各父兄は個々に神宮へ參拜、標記奉告をなすのを例としてゐたのに對して、本年は十九日から廿三日までの間に各學校每に日を定めて參拜、代表者を以て玉串奉奠をさせて標記奉告の參拜趣旨の徹底を圖ることになつた、つまり各校每日の五校宛隣隊參拜を適當とし、授與されるお守りについてもよく父兄兒童にその取扱ひを理解徹底させ、兒童と共に必ず父兄の參拜も慫慂する、なほ勤勞學徒は先年同樣京城府內各國民學校兒童にのみ行ふことになつた

# 郷土の香り　女子青年便り

## 前線へ五十萬部發送

【東京電話】大日本青少年團本部では四月廿三日から廿九日まで行はれる軍人援護強調週間に呼應し、全國二百廿萬女子青年團員を動員して前線と銃後を結ぶ『女子青年便り』五十萬部を發送することゝなつた
この『女子青年便り』は團員五名を一組としてそれぐ分擔して送られるもので、要旨は四ツ折で第一頁に國民の近況記入欄、第四頁は寄書欄などの寄書欄、第五頁は繪を描込む仕組になつてをり、第六頁には青年歌『起てよ、亞細亞の若き友』の譜が挿入されて前線將兵を慰める趣向が凝らされてゐる
なほ陸海軍文部兩省後援のもとに陸、海軍省の指導のもとに戰場において最寄各地所在の陸海軍司令部を通じて鄕土部隊宛に送られる

## 英空軍の盲爆擊　オランダ人犠牲

【ベルリン二日同盟】ヘーグ來電＝オランダ政府は三月中における英空軍の盲爆擊によるオランダ人の犠牲につき二日次の通り發表した
死者三五三名、重傷者三六一名、輕傷者四〇〇名以上

## 京城春競馬　初日（二日）の成績

▲第一競馬ア新抽（千六百米）七頭　1トモハル騎間一分五六秒二　2トツキユウ打越八馬身　3ワカツル横間　單卅八圓、複1廿九圓2四十九圓
▲第二競馬抽障（二千八百米）六頭　1ハイト八騎間四分三七秒一　2ダイニライオ坪井七馬身　3タマヒサノニ仲島　單廿圓五十錢　複1廿一圓2廿四圓
▲第三競馬呼障（三千米）六頭　1ホシカオル小山田三分三一秒六　2クニアス井鍋一馬身　3コマハヤテ前井　單六十一圓複1卅圓五十錢2卅三圓五十錢
▲第四競馬ア系抽古（二千二百米）八頭　1ホシヤス打越二分三七秒　2ホショシ恒任六馬身　3トヨコマ小林　單卅圓五十錢複1廿二圓2卅圓3五十四圓五十錢
▲第五競馬ア系抽新（二千米）五頭　1ネンシヨウ打越二分三三秒　2タカホウライ坪井大差　3モエ井鍋　單九十八圓五十錢複1卅七圓2七十七圓
▲第六競馬新呼（二千米）八頭　1テルカツ大久保二分一八秒一　2クニカツ金子一馬身半　3トクコウ宮越　單廿圓複1廿圓2廿三圓五十錢
▲第七競馬抽古（二千二百米）五頭　1トナンマル廣正二分二四秒　2ヒロシマ橘田四馬身　3カスガ田中　單廿二圓複1廿三圓2廿三圓
▲第八競馬ア系抽新特別（二千二百米）八頭　1ナガトヌス大久保
▲第九競馬古呼（二千二百米）七頭　1タカヒサ高田二分三〇秒2　2オトコヤマ園谷二馬身半　3イチコトブキ恒任　單廿二圓五十錢複1廿四圓2廿八圓五十錢
▲第十競馬ア系抽新（千八百米）九頭　1タモカツ大久保二分一三秒　2メイシユン平田一馬身　3ダイニギンザ武東　單百六十七圓複1廿五圓五十錢2廿二圓3廿六圓
▲第十一競馬ア系抽古（二千米）五頭　1イツモ森二分二三秒　2ホシトミ小林一馬身　3コウヨウ平田　單四十二圓複1廿二圓五十錢2二十九圓
▲第十二競馬古呼（二千二百米）五頭　1テンユウ中野二分三〇秒　2ミハク小林二馬身　3タカラブキ高相大差　單卅七圓五十錢複1廿一圓2廿圓
▲賣上高金十九萬二千五百四十圓也

## 二日目（四日）出馬表

▲第一競馬アラブ系抽籤新馬（千六百米）十一頭　ハヤハル、セツヒズ、ホーシユウ、ハルカゼ、テツカン、タカラ、センカツ、ヒズオウ、センリユウ、イツブウ、ホシトビ、レコード一分五〇秒五分之二
▲第二競馬抽籤障碍（二千八百米）五頭　マツキク、マルタカ、ダイニライオウ、ゴニウ、ホウザツ、レコード三分廿秒五
▲第三競馬呼馬障碍（三千米）五頭　カイウダイ、ニイタカヤマ、ホタカ、ユウシヨウ、カントウ、レコード三分五十四秒五分の一
▲第四競馬抽古（二千米）八頭　シンエイ、ダイイチ、ヒロサカエ、ユウシユン、ナンリユウ、ナナクジ、ヒロシマ、ホシテウ、レコード二分十三秒五分之四
▲第五競馬新呼（二千米）八頭　アンコウ、シラヌヒ、カツ、イチマサ、フミアキ、トクモリ、イチヤマ、トクロウ、レコード二分十一秒五分ノ四
▲第六競馬古呼（二千米）八頭　アカシダケ、ヒズハル、フタバ、タカフブキ、オトコヤマ、フジヨツマル、イチタイホウ、レコード二分一二秒五
▲第七競馬ア系新抽（千八百米）六頭　ホウデン、マンブク、ミツトモ、ミドリ、ミツホシ、ダイニマツテツ、レコード二分〇、三秒五分四
▲第八競馬ア系抽古（二千米）五頭　キカリ、マツヨウ、ミヨカツ、ホショシ、マツヒズ、レコード二分一八秒五分の一
▲第九競馬總督賞典（二千米）七頭　トモハル、バクダン、シンジヨ、イケヅキ、クモカツ、ダイニキントリ、ネンシヨウ、レコード二分一八秒五分之二
▲第十競馬各古馬特別（二千六百米）十頭　カンノンリキ、テンユウ、シヨウエイ、ヒタチヤマ、コマヤタケ、コクホウ、エイシヨウ、クエノタカラ、ジヤクリン、カツヒロ、レコード二分五十三秒五分之三
▲第十一競馬ア系新抽（二千米）五頭　チユウシコシ、ホンヤマメ、イシユン、タカホウライ、ナンブ、レコード二分十八秒五分之二
▲第十二競馬古呼（二千米）九頭　ホシタカラ、カツトク、ホウカク、ハクセイ、ハイトカツ、タダミツ、フク、ヘイワ、シンハツコウ、レコード二分十二秒五

## 話題特急

☆…支那事變が始まつてから國民を指導するために內閣では情報局、其下では總督府の情報課が半島にも出來て、公表も報道も一切こゝから公表される仕組となつた
☆…地方官廳ではあるけれど、府民の生活に一番近いし、それに總督府のお膝元の第一都市として今度、京城府でもこれに倣つた情報係といふのを設け、時役の濱田府理事が新しく主幹することになつた
☆…米一合の配給にも間諜の目は光る、細い水道線の設備にもスパイの謀略が潛められよう、そこで一切の情報を握つて府民の指導に誤りないことを期さうといふ企て


ミシン組立工募集　圖面持參來店有りたし　成興大和町　三興ミシン合名會社（電話三三七五番）

改名廣告　英米文字禁止の趣旨に順ひOK寫眞館ヲ光海寫眞館ト改メマシタ今後共倍舊御引立ヲ　京城中區明治町二ノ八四（電③三七二九番）　光海寫眞館　主　李在沃

頭をよくせよ　昭和學會

朝鮮工業技術學院　生徒募集

北青公立中學校　生徒募集

端川公立商業學校　生徒募集

北島醫院　內科　小兒科　京城本町四丁目一五五　電話本局②三二上四番

朝鮮殖產銀行

東仁中學院生徒募集

興亞實務學院生徒募集

新村商科學院生徒募集

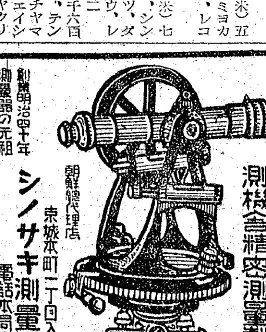

測機（含精密測量製圖器機）　創業明治四十年　測量器の元祖　朝鮮總代理店　シノサキ測量器機部　京城本町二丁目入口　電話本局②一八六番

暖房完備　眺望絶佳　溫泉旅館　海雲台溫泉ホテル　電話六番

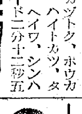

わきが　自宅新療法　無代進呈　日本醫藥研究所

洗濯石鹸節約ノ爲メ專賣特許『コーア洗濯ノ素』御併用を勸む

京城競馬　四月四日（日）五日（月）十日（土）十一日（日）十六日（金）十七日（土）十八日（日）

募集　出張所長・事務所長・代理店　安田生命北鮮支部

脚氣、姙產婦に　ビタミンB1の資生堂ガイハ！

金屬回收に協力しませう　營業種目　工場集團用器具（アルミ）　電氣照明器具（アルミ）　投光器　警防團用ポンプ　サイレン　營業所　仁川府花水町一四〇　朝鮮アルマイト工業株式會社　電話 [illegible]

名曲レコード　Columbia　京城驛前　明時堂　電話本局②二四四四

鐵道局京城工場見習技工（一ケ年）募集　一、募集人員　試百名　二、資格　國民學校高等科卒業ノ內地人男子　三、年齡　滿十四歲以上十八歲未滿ノ者　四、待遇　五、出願手續　六、銓衡　七、寄宿舍　八、所在地　鐵道局京城工場

咳にパラコニン散

工員緊急募集　旭硝子株式會社　一、求人者　二、就業場　三、採用人員　四、採用條件　一、待遇條件　一、銓衡方法　一、赴任方法　清津府　北道清津　清津職業紹介所

妻ショウ儀豫て病氣加療中の處藥石効無く四月二日午前一時死去致候間告別式は四日正午西本願寺に於て執行可致候右謹で御知らせ申上候　四月三日　仁川府花町　夫　柴田秀織　親族總代　森野幸造　矢羽井善三　友人總代　永井哲久雄

父喜代松儀豫て病氣中之處養生不相叶四月二日午前十時十分東四軒町四八の自宅に於て死去仕候間茲に生前の御厚誼を拜謝致し此段御通知申上候　追て葬儀は來る四月四日午後四時自宅にて相營み可申候　昭和十八年四月三日　男　高嶋亮七　親族總代　福田三次郎　吉田元七　友人總代　吉野義之介　松島理一

# 年に一億萬斤
## 全南の勝拔く棉增産陣

【光州】年額一億萬斤の棉花生産確保をめざして各種増産施設をつくしてゐる全南道では新年度から更に十ケ年計畫を以て陸地棉百五十斤生産確保に大飛躍をつゞけることとなり第二期増産計畫に突入する方針である

去る八年から十ケ年計畫の第一期増産計畫が昨年度をもつて豫定通りの達成をみたので今回更にこの第二期計畫の樹立に至つたもので特に本年度からは道内三千ケ里洞に一里洞一町歩の棉[illegible]を設けこれを通じて順次九千餘の全部落にこれが普及の試驗と[illegible]をあげる筈で目下計畫遂行の本年度分の[illegible]候補地を各郡が選定しこれを四月中にまとめて愈々五月一日から播種に取かゝる

第二期の播種耕地面積は七萬町歩でこれは道内の全畑作面積の三分の一に相當する、これによつて毎年一億萬斤の生産を確保しそのうち六千萬斤を供出するやうにする計畫である

## 創業卅六年 羅鐵局永年勤續者表彰

【羅津】羅鐵局では創業卅六周年の佳き日四月一日を迎へて羅鐵局では午前九時から厚生會館に全社員參列盛大なる記念式の社員會結成十六周年の記念祝典を擧行、聖戰下わが大陸經營の一大飛躍に際し社業の爲め盡瘁した勤續功勞社員表彰式を行つた、表彰者は次の通り

▲三十五年　羅津驛長上野國雄
▲二十五年　羅津鐵道局總務部渡邉喜重、羅津機關區梁山又一、同清水鎭市
▲十五年　羅津鐵道局經理部土井安夫、同運轉部松原知三、同中島設、同永田榮一、同東明昇幹、同海、同工務部山守清、同雅名正吉、同作齊、同高木勝之助、上三峰驛富永正夫、承良驛金光漢成、雄尙驛山下一、羅津驛鈴木光男、羅津列車區金本明雄、同大原邦秀、羅津機關區金井順乙、同黑岩秀男、同知足良藏、同上野菊松、同上三峰駐在所富田宗夫、南陽驛本岡益松、穩城驛高見誠、羅津檢車區香山枝鎭、同新原幹正、上三峰工務區青木味雨、雄基工務區野里長一、同國本基用、羅津電氣區金岡利銘、羅津埠頭伴嫁、同細川忠義、羅津鐵道局總務部宇田徹雄、羅津機關區上三峰駐在所飯治屋正行、同田中良夫

## 三團體を統合
### 海の生擴へ統營鮮魚組合結成

【統營】戰時下鮮魚增産に邁進を續けてゐる、ミナト統營を中心とした隣接各郡の生産量は實に大きな數字を占め、これが出荷は縱溢亥に移出消化されてゐる現狀なのでこれも國策線に副はせ從來統營、欲知、山陽等漁業組合を中心に鮮魚仲買組合があつてそれぞれ移出の任に從事せしめてゐたものを今回この三團體を打つて一丸とした統營地區鮮魚出荷組合を組織すべく準備中の處卅日午後一時から吉野町丸三料亭でこれが創立總會を開催、定款審議の人ち役員も選擧完了し邁進を誓つた

### 大東亞建設造林

【徳館】膨ちてし止まむ――九萬郡民の赤誠の發露にもとづく一戶一本の獻木植樹運動は名稱も大東亞建設造林として徳館面三滿洞と石積面學亭洞の二個所、十五町歩の面積にカラマツ、五千餘本の植樹を完了、これが育成に努めてゐる

## 五千五百名の開拓部隊
### 鍬を肩に春の大陸へ勇躍入植

【國門】增産必成の決意を肩に鍬をかついで春の開拓地へ部隊が來る、本年度春期入植開拓民は全滿に五千五百六十名の大部隊で、そのうち千二百五十名が間島省に入植、三鮮增産建設の鍬を執るが本年度部隊は忠清南道が六百名、全羅南道から三百五十名、江原、忠北道から各百五十名で安圖（忠南、全南）の八百名を筆頭に延吉（忠南、江原）三百名、汪清（忠北）百五十名と、來る九、十日の汪清入植部隊に次いで十一日安圖、延吉に夫々入植する

## 甘藷島にする濟州島
### 全南道の食糧增産第二陣

【光州】米穀の後をついて第二陣として甘藷の大増産をはかる全南道では新年度から道内寶庫濟州島の九萬餘町歩に達する全畑作にこれが栽培を懲慂する計畫を樹てた

從來濟州島は甘藷の主産地であることの甘藷栽培に最も適する地質と氣候がそろつてゐるのでこれに主力を注ぎ鮮内第一の甘藷王國を建設する計畫でこの種子も目下道農務課が各地と交渉近く入手する段取りとなつてゐる

## 敵擊つ彈丸へ
### 足拵たせそつくり献納

【居昌】敵機の鐵壁あげて『擊ちてし止まむ』と金屬回收運動が激しく展開されてゐる秋、我々も頑つて參加しませうと邑の鑄物業者組合では鋼鐵屑子の足拵たせを献納し敵擊つ彈丸の一片にもと申合せ取纏めこの程献納を寄託した【寫眞＝献納の足拵たせ】

## 二千戸の住宅
### 清津に明るく建てる

【清津】新興生産都市として飛躍の發展を遂げつゝある清津では住宅難の悩みを解消し理想的住宅を府民に提供すべく本年度に百七十八萬圓を計上して東水南町ほか三方面に約十五萬坪の用地を選び理想的住宅建設の計畫を樹て、これら住宅地には夫々公園や市場を設け二千戸を收容する計畫である

東水南町五十二萬圓、東水南町庶民住宅十二萬圓、富坪町九十二萬圓、水北町十三萬圓、西松郷町十二萬七千圓の住宅營團の新住宅の建設費をもつて一興住宅難緩和策を計る

……ため一日午後三時四十分松田[illegible]課長を帶同、自動車で領海より來局、直ちに[illegible]神社に參拜、ついで府廳に至り、地方有力者を接見、塚本府尹から管内狀況を聽取したのち記者團と會見し『食糧對策の重要性を說き、しかして實情に即して道治を推進したい』と言葉少く語つた、それより港灣および府内各官衙を訪問、同夜は朝月旅館に一泊、二日は會寧府を視察した

## 部下の遺族へ心の餞け
### 遺勳燦たり感涙に咽ぶ分隊長

【釜山】歸國に歸還する部下の遺族を思ふ分隊長の美擧……卅一日午前八時頃草梁町[illegible]の西尾フサヨさんの店へ見知れぬ下士官が訪れ

『私は昨年十月に〇〇戰線で華と散つた故弘本忠男兵長の分隊長でありますが水島町に居住する故弘本兵長の祖母ハナさんへこれは些少ですが差上げて下さい』と五圓の金を託して名もいはずに立去つた

フサヨさんは早速それをもつて水島町遺宅へかけつけ祖母ハナさんと共に故弘本兵長の位牌の前に供へ名も知らぬ分隊長の情けを生きてゐる人に物言ふがごとく告げ感謝に咽び泣いた

## 大野知事、管内の初視察

【三千浦電話】新任間もなく慶南管内諸島を巡視中の大野知事は晋州より三日午前十時卅分着、官民多數の出迎へを受けて直ちに同郡廳に入り山下郡長より管内狀況を聽取の後、大野育二氏宅で晝食を攝り途中まで出迎へた固城郡守の案内を受け午後四時一路固城へ向つた

【馬山】大野慶南知事は初巡視の……

## 櫻の花便り
### 馬山の開花 あと四五日

【馬山】花の馬山か、馬山の花かといはれる名物櫻も後四、五日で開花する、花見といへば兎に角浮かれやすいので、警察署では、防空を辨へず亂痴氣騷ぎをするやうな不屆者は嚴重取締る方針であるに關し、山口署長は語る

▲春々花の季節となつたがこの季節になると自然と緊張を缺ぎ浮かれ易いものだ、體位増進の郊外散策、ハイキング程度なら大いに結構、とかく花見酒になると酒を飮み、大トラとなつて自轉を亂す恐れがある、花に浮かれて一家揃つて空家にすると窃盗ねらひの被害もあるからつゝしんで貰ひたいものだ

### 人の動き

▲佐藤[illegible]郵便局長　新任挨拶のため卅一日本社[illegible]支局來訪
▲[illegible]海事署[illegible]出張所長
▲富永末滿氏（馬山郵便局長）新任挨拶のため一日本社馬山支局來訪

## 米英臭を一掃

【元山】銃後國民の一切の生活場面から米英臭にとざされた頹廢的色彩を徹底的に排除し、新な戰時色彩に滿ちた決戰的生活態度を振起しようと、府聯盟では特に四月の實踐事項の一つとして『米英臭を抹殺しませう』の一項を加へ名實共に本然の日本の姿に返つた『戰ふ都』を築きあげることになつた

まづ米英的音樂作品と蓄音器レコードの全面的回收だ、各家庭や店舖には未だこの種の世紀末的な頹廢色が多分に殘つてゐる、それを今度こそ根こそぎ退治するのだ、次に米英的名稱の廢止だ、バーだのカフエーだのビリヤードだのの、日本人とは凡そ縁の遠い名稱が未だに使はれてゐるのは奇怪千萬である、敵殲の[illegible]ばかりでなく國民の口からも消え去らねばならない、また米英的人形類の陳列も止めねばならないし、特に婦人の服装も大いに自肅を要する、なほ各種廣告物などにもふまじめな頹廢色が濃厚であり、特に除去すべき點が多い、すべての米英臭を大東亜戰の勝利にかけて葬り去らねばならない

## ありつたけの金屬類
### 勝ち拔くために競つて供出

【釜山】ありつたけの金屬類を供出しませう、最後まで勝拔くために釜山西洋料理組合では鮮魚市場の休業に伴ふ一日の休みを利用して田村組合長を先頭に幹部の淺見氏外數名は手車をひいて組合員の家庭を軒別に訪問し『氣付かずに殘された金屬類はありませんか』と特別回收を行つたところ相當數……

## 建艦で米英擊滅
### 官公吏から三萬二百七十圓

【咸興】征けぬ身を建艦獻金に捧げ米英を擊滅せよと昨年末咸南道瀨戸知事以下全職員は官舎から建艦獻金を醵出する一方道内各府郡邑面まで檄を飛ばして資金を取纏めてゐたが三十一日までに道全職のものが獻より三萬二百七十三圓六十四錢に達したので一日瀨戸知事は道内の官公吏、警察官、各學校職員を代表して咸興陸軍兵事部を訪れ獻納の手續きを執つた

## ラジオ　５日

朝　六・三〇愛國調▲七・三〇音樂▲九・〇〇（城）朝鮮語『新學年に際して皆さんへ』（録音）楳田邦彦▲九・一〇（城）音樂▲一〇・〇〇（大）▲一一・〇〇『コネコトコウマ』泉田行夫▲一一・〇〇音樂とお話『ミンナデベンキヤウシタイナ』川口周子

晝　〇・三〇管絃樂組曲『南の風』▲一・〇〇（大）朗讀『生物誌より』石井牧郎

## 大いなる祭【112】
中野實（作）　三芳悌吉（繪）

### 犧牲者（十）

張、窗の一隅によつて、酒家の片隅から、茶廊の窓から、市場の雜踏の中から、はては時に數多い廣東人の雜沓の中から、窓を投げられた池の水のやうに波紋を描いて擴がつて行つた。

ある者は、早朝だらうと云ひ、ある者は夜間襲撃だらうと語り、しまひには、今日だの明日だのと襲擊の日時まで決まつてゐるやうに、まことしやかに密に云ひ觸らす者さへ現れた。

『大分宣傳が行屆いたやうですね今もこの下を通つてゆく若い女の繰中が、大聲で、話してゐましたよ、姉さん』

露台の椅子に腰を下ろし、わざと光に向けて目を瞬らしてゐる姫く見せかけ、實はそれとなく窓口に目を配つてゐた仁鐵は、ふと、うしろに人の足音をきゝつけて、ふりかへりながら話しかけた。

『姉さんではありません。仁鐵さん。あたしです』

『え、誰……』

『玉英ですわ』

『あ、玉英さん……さうでしたか』と云つて、金井は、顔をそむけた。

英子は完全で、金井の偽首目が飛つてゐるものゝどう云つて切り出していゝか一寸判斷に迷ひながら、

『お目の工合はどう？です』

と、さり氣なく訊ねた。

『有難う。大分いゝやうに自分には思ひます』

『適當なお醫者さまは……』

『お醫者が見つかりませんでね』

と、何處までも、金井はよそよそしく、他人行儀に挨拶した。

英子は、金井の言葉を待つた。二人きりだ。うちあけるなら、この時よりほかはない。今か今かと籠の子一匹ゐない露台に、ただ然として彼には、そんな氣振りさへ見えず、

『閣下の消息は判りましたか』

『いゝえ、私の友達の通譯も知らないらしいんですの』

『さうですか』

『でも、あたし、その友達から、面白いヒントを摑みましたわ』

『面白いヒントつて』

『イセザキとかいふ腕きゝの特務機關の男が、この廣東へ來てゐるといふ情報ですわ、その男を警戒しなければいけませんわ』

思ひきつて英子は、井関をイセザキとよんで鎌をかけてみた。

『イセザキ……』

と、金井はまだ水のやうな表情のまゝ、口の中で繰返し、

『イセザキ……。間違ひありませんか』

『どうしてつて、僕は、さういふ苗字の日本人を知りませんね。僕は、今まで一緒に仕事をして來たのですから、大概あの仲間の男は知つてゐます。しかしイセザキといふのは……』

と金井は急に聲をひそめて、

『飛つた。それは井関の間違ひ……』

『まあ。金……』

と、呼ぶやうに云つて、彼女が金井に迫つたとたんだつた。

『二人ともこゝだつたの』

と思はぬ近くで、金白蘭の聲がした。

## 新刊紹介

▲アロウスミスの生涯（中卷）（鵜飼長壽譯）アメリカの作家シンクレア・ルイスの長篇、スケールが大きく、地方的な局限を超えたアメリカ全體の描寫であり殊にアメリカを動かしてゐるやうな多くの人達が描かれてゐて敵國アメリカを知るには好個の著（二圓、東京日本橋、大阪屋號書店）

▲アジヤの旅（淺野修譯）長篇『トンネル』の作者として知られる以前から大規模な旅行家として名のあつたドイツの作家ベルンハルト・ケラーマンのアジヤ旅行記、西部アジヤイランから赤色ラマの國に入り、印度を經て泰、佛印に到る久し振りの大規模な旅行記である（三圓、東京、小石川、大塚坂下一〇二、昭森社）

▲新文學の想念（岩上順一著）著者最新の文學評論集『文學のジヤンル』から起筆し『現實と歷史と文學』の問題を論評し『藝術と倫理』を論じ更に作家論に至つて新しい文學の諸問題が多方面から盛んに論ぜられてゐる（二圓五十錢、東京、小石川、大塚坂下一〇二、昭森社）

▲大東亞（三月號）永年『三千里』の名で親しまれて來た本誌も『大東亞』と改題して一年餘、本號より全誌國語版となり、面目を一新（使命）田中武雄『大東亞の文學者に』香山光郎、『感銘午』寺田瑛『南京上海 現地報告』朴啓彥、シナリオ『護國の決死隊』山形雄策、其他記事滿載（五十錢、京城、鍾路二ノ九一、大東亞社）

▲綠旗（三月號）『新半島建設三十箇年計畫の提唱』津田剛、『決戰綠旗の文化運動』辛島驍、創作『椰子さん』池内榮文、『戰線江』湯淺克衞其他（京城、[illegible]、興亞文化出版株式會社）


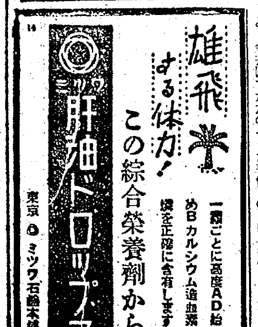


京日案内
案内料金（前金）
一號型（三行）　二號型（五行）　三號型（十行）
求職一號型（金壹圓）
姓名其外の御照會は午前九時より午後五時まで京日營業部廣告部へ御照會の事

女子入用 / 乳母入用 / 家庭教師 / 借家 / 寫眞 / 土地 / 求職 / 男子 / 譲製藥會社 / 譲渡 / 女中入用 / 工場を求む / 男給仕採用 / 工場及倉庫を求む / 讓店 / 新聞 / 機械工場を求む 東京索道株式會社 / 男女事務員採用 / 朝鮮映畫配給社 / 女子事務員採用 日本鑛業株式會社 / タイピスト採用 / 日本レール株式會社京城出張所 / 社員招聘 中川鑛業株式會社 / タイピスト採用 朝鮮織物配給組合中央 / 皮膚整形外科 花柳病科專門 白醫院

院長 久井上國 井上内科 昭和通ロータリー 電本一九五一
會計檢査、會社設立會社解散並ニ清算事務及決算事務新稅務
性病 醫學博士 高峰潔
荷造と運搬 資材完備 紀新組
腦氣療法 平井腦氣治療所
受驗生に告ぐ 四月九日開講 京城研數館
イデユ 專賣特許
元賣發總鮮朝 北島藥店 京城本町三
濕布は厚生省推奬品
ダイピスト生徒募集
科齒松村齒科 阿峴町電停前 醫師松村潤東
都旅館
京日案内ノ御用命 電話本局八五六二番 京日案内廣告社
ピアノ・オルガン
タイピスト 生徒募集
結婚 半島禮式部
謄寫印刷
花柳病專門 松野醫院
古本 高價買入 金剛堂書店
月やく


| 館　花　浪 | 大陸劇場 | 桃花劇場 | 朝日座 | 和信映畫館 | 中央劇場 | 城南劇場 | 若草劇場 | 京日文化劇場 | 明治座 | 第一劇場 | 城寶 | 京劇 | 喜樂館 | 東洋劇場 | 新富座 |
|---|---|---|---|---|---|---|---|---|---|---|---|---|---|---|---|
| 四日より上映 ニュース 強く育てよ 旗本三日月侍 浪人天國 | 三日ヨリ七日マデ 第一樂劇隊公演 上海夜曲 をんな春香傳 | 三日ヨリ 南支那廣東 日本ニュース 家なき天使 | 四日より三日間 東家三樂 | 三月卅日より四月五日迄 日本ニュース ホームグラフ 日本少年 工場看護婦 民わが | 四日ヨリ六日マデ 海軍と體操 日本ニュース 西班牙の夜 | 四日ヨリ六日マデ 轉落の詩集 山國村 日本ニュース | 三月二十九日より 積雲 日本ニュース 風雪の春 | 五日ヨリ十一日 棉花 大寺 日本ニュース 新版 | 今週の時間表（四日まで）積雲 日本ニュース 風雪の春 | 場内修繕の爲休館仕り候 | 二十九日より四月四日迄 日本ニュース 海の探求 | 家に三男二女あり 海の探求 | 日本ニュース 奥日光と鱒 國姓爺合戰 | 青春座 母の力 | 四日より一週間 日本ニュース 文化映畫 逞しき前進 或る女 田中絹代・佐野周二 |

月やく
中尾本家

ワキガ
を治すには今が一番好い時期です
自宅療法說明書差上ます
野村久子

商業登記公告
[illegible]

父森下博儀豫テ靜養中ノ處去ル三月二十日午前四時永眠致候間茲ニ生前ノ御厚誼ヲ拜謝シ此段謹告仕候
尚葬儀ハ三月二十三日大阪市阿部野大齋場ニテ無滯相濟マセ申候
昭和十八年三月廿五日
西宮市苦樂園五番町
女 森下次子
嗣子孫 森下泰
分家 森下通伯
親戚一同

本社社主森下博儀豫テ靜養中ノ處去ル三月二十日永眠致候間此段謹告仕候
昭和十八年三月廿五日
大阪市東區玉造町
森下仁丹株式會社
株式會社森下商店
仁丹體溫計株式會社